

eah

THE **PERFECT** ESPRESSO

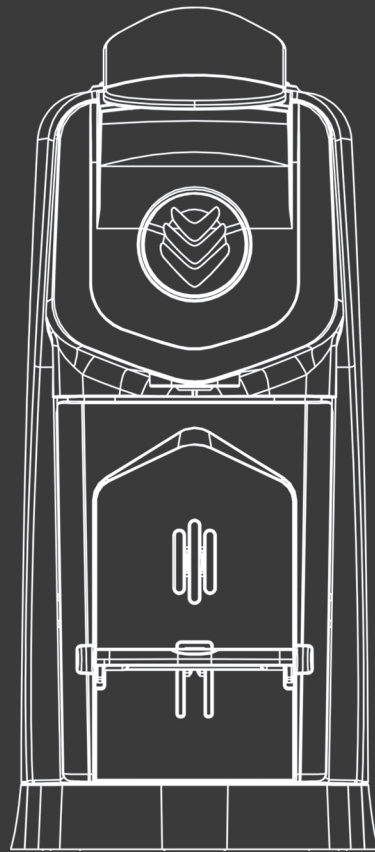

SYSTEM
1,2,3 SPRESSO

Rombouts®

FR
EN
NL
DE
NO
SE

DESCRIPTION DE LA MACHINE
DESCRIPTION OF THE MACHINE
BESCHRIJVING VAN HET APPARAAT
BESCHREIBUNG DER MASCHINE
BESKRIVELSE AV MASKINEN
BESKRIVNING AV MASKINEN

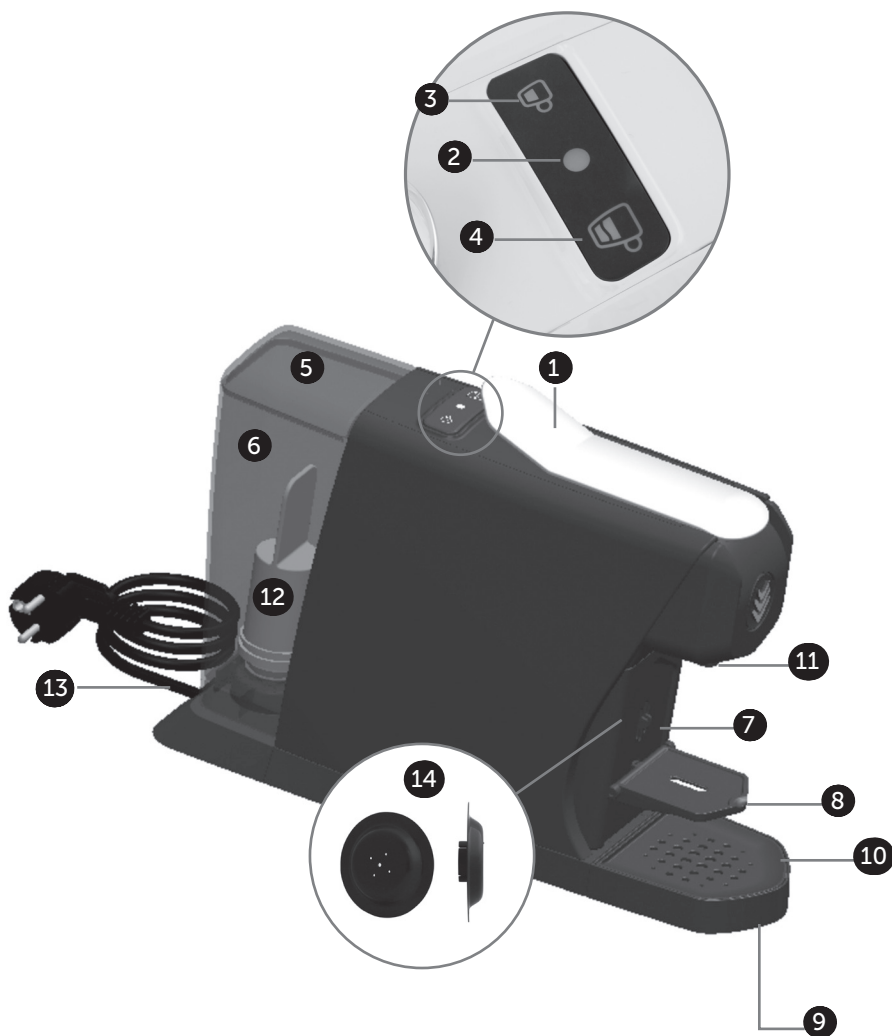

SYSTEM
1,2,3 SPRESSO

- Het apparaat werd ontworpen om dranken volgens deze instructies te bereiden.
- Gebruik het apparaat niet voor andere doeleinden dan waarvoor het bestemd is.
- Bedien het apparaat niet zonder een koffiepod.
- Gebruik het apparaat niet zonder water.
- Dit apparaat voldoet aan de CE-normen; eventuele reparaties moeten aan de technische dienst van Rombouts worden toevertrouwd.
- Dit apparaat werd uitsluitend ontworpen voor gebruik binnenshuis bij niet-extreme temperaturen.
- Bescherm uw apparaat tegen de directe gevolgen van zonlicht, opspattend water en vocht.

Dit apparaat is bedoeld voor gebruik in huishoudelijke en soortgelijke toepassingen zoals:

- personeelskeukens in winkels, kantoren en andere professionele omgevingen;
- op boerderijen;
- gebruik door gasten in hotels, motels en andere woonomgevingen;
- bed and breakfast-omgevingen.
- Dit apparaat mag worden gebruikt door kinderen van 8 jaar en ouder, op voorwaarde dat ze dit onder toezicht doen, dat ze instructies hebben ontvangen over het veilige gebruik van het apparaat en dat ze zich bewust zijn van de gevaren. Reiniging en onderhoud mogen niet door kinderen worden uitgevoerd, behalve als ze 8 jaar of ouder zijn en ze dit onder toezicht doen. Houd het apparaat en het snoer buiten het bereik van kinderen jonger dan 8 jaar.
- Het apparaat kan worden gebruikt door personen met verminderde fysieke, zintuiglijke of mentale vermogens of die de nodige ervaring en kennis missen, op voorwaarde dat ze dit doen onder toezicht, dat ze instructies hebben ontvangen over het veilige gebruik van het apparaat en dat ze zich bewust zijn van de gevaren.
- Kinderen mogen niet met het apparaat spelen.

Voor landen buiten de Europese Unie:

Dit apparaat is niet bedoeld voor gebruik door personen (inclusief kinderen) met verminderde fysieke, zintuiglijke of mentale vermogens of personen die de nodige ervaring en kennis missen, behalve als ze onder begeleiding van een persoon die verantwoordelijk is voor hun veiligheid, onder toezicht of na voorafgaande instructies over het gebruik van het apparaat in staat zijn om het op een veilige manier te gebruiken. Kinderen moeten onder toezicht staan om te vermijden dat ze met het apparaat spelen.

- De fabrikant wijst elke verantwoordelijkheid af en de garantie is niet van toepassing in geval van commercieel gebruik, oneigenlijk gebruik of behandeling, schade ten gevolge van onjuist gebruik, onjuiste werking, reparatie door een niet-professionele persoon of niet-naleving van de instructies.
- Vermijd het risico op brand en dodelijke elektrische schokken.

- Haal de stekker onmiddellijk uit het stopcontact in geval van nood.
- Sluit het apparaat alleen aan op geschikte, gemakkelijk bereikbare en gearde stopcontacten. Controleer of de spanning van de energiebron gelijk is aan de spanning die op het typeplaatje wordt vermeld. Bij gebruik van een ongeschikte aansluiting vervalt de garantie.
- Het apparaat mag pas na de installatie worden aangesloten.
- Trek de voedingskabel niet over scherpe randen, bind hem niet vast en laat hem niet hangen.
- Houd de voedingskabel uit de buurt van warmte en vocht.
- Als de voedingskabel beschadigd is, moet hij worden vervangen door de fabrikant, zijn serviceafdeling of door personen met een vergelijkbare kwalificatie, zodat gevaarlijke toestanden kunnen worden vermeden.
- Gebruik het apparaat niet wanneer de voedingskabel beschadigd is.
- Gebruik alleen een gearde kabel met een geleider met een doorsnede van minstens 1,5 mm als u een verlengsnoer nodig hebt.
- Plaats het apparaat nooit op of in de buurt van hete oppervlakken zoals radiatoren, fornuizen, ovens, gasbranders, een open vuur of vergelijkbare warmtebronnen om gevaarlijke schade te voorkomen.
- Plaats het apparaat altijd op een vlakke, stabiele en gelijkmatige ondergrond. Het oppervlak moet bestand zijn tegen hitte en vloeistoffen zoals water, koffie, ontkalkingsmiddel enz.
- Haal de stekker van het apparaat uit het stopcontact als het een langere tijd niet zal worden gebruikt.
- Trek aan de stekker en niet aan de voedingskabel als u het apparaat uit het stopcontact wilt halen; anders zou er schade kunnen ontstaan.
- Haal de stekker uit het stopcontact en laat het apparaat afkoelen voordat u het begint te reinigen of te onderhouden.
- Raak de elektrische draad nooit met natte handen aan.
- Dompel het apparaat nooit geheel of gedeeltelijk onder in water of een andere vloeistof.
- Stop het apparaat of een deel ervan nooit in een afwasmachine.
- De combinatie van elektriciteit en water is gevaarlijk en kan tot dodelijke elektrische schokken leiden.
- Demonteer het apparaat niet; bepaalde onderdelen staan onder een gevaarlijk hoge spanning.
- Steek niets in de openingen, want dit zou een brand of een elektrische schok kunnen veroorzaken.
- Haal de stekker uit het stopcontact en laat het apparaat afkoelen voordat u het begint te reinigen. Gebruik water en een zacht reinigingsmiddel voor het reinigen van de vuilafscheider, het waterreservoir, de lekbak, het rooster en de zeteenheid.
- Gebruik het apparaat niet voor andere doeleinden dan waarvoor het is bestemd.
- Verkeerd gebruik van het apparaat kan letsels veroorzaken.
- De oppervlakken kunnen tijdens het gebruik warm worden. Het oppervlak van het verwarmingselement blijft na gebruik nog enige tijd warm.
- Raak de warme oppervlakken niet aan. Gebruik de voorziene hendels of knoppen.
- De koffiemachine mag tijdens het gebruik niet in een kast worden geplaatst.

ROMBOUTS dankt u voor uw aankoop van uw nieuwe EOH-espressomachine. Dit toestel werd in Frankrijk gemaakt en heeft een garantie van 5 jaar. Het apparaat werkt met druk van 15 bar en staat garant voor een mooie koffie-extractie en een aangenaam degustatiemoment.

Deze machine werkt uitsluitend met 1.2.3 SPRESSO® pods van natuurlijke vezels en laat u genieten van de beste biologische en fairtradekoffiesoorten.

Ontdek de verschillende koffieregio's in Afrika, Azië en Amerika dankzij onze selectie van in Frankrijk gebrande koffiepod.

Via de twee koffietoetsen nr. 3 en nr. 4 aan de bovenkant van het apparaat kunt u twee koffievolumes programmeren. Daarmee komen zowel liefhebbers van café ristretto als fans van café lungo aan hun trekken.

In het kader van een ecologisch verantwoordelijke aanpak gaat het apparaat 8 minuten na het laatste gebruik in stand-by staan.

De koffie kan niet langer dan 60 seconden onafgebroken uit het apparaat lopen. Na 60 seconden wordt de koffiecycclus automatisch uitgeschakeld.

Met de EOH kunt u opnieuw genieten van de authentieke smaak van espressokoffie. Rombouts wenst u een heerlijke degustatie!

AANBEVELINGEN

- Volg de instructies in deze gebruiksaanwijzing en let op de kwaliteit van het water als u optimaal wilt genieten van uw espressokoffie.
- Vul het waterreservoir van het apparaat (nr. 6) telkens wanneer u het gebruikt (elke dag) met vers water.
- Het gebruik van flessenwater zonder gebruik van de reservoirfilter (nr. 12) wordt afgeraden, aangezien dit water meestal sterk gemineraliseerd is (risico op verkalking van het apparaat).
- Vervang de reservoirfilter (nr. 12) regelmatig wanneer een automatische waarschuwing wordt geactiveerd (langzaam knippersignaal van het blauwe controlelampje nr. 2).
- Als u het apparaat langer dan 48 uur niet gebruikt, kunt u het hydraulische circuit van uw apparaat best spoelen.
- **Maak de opvangbak voor gebruikte pods (nr. 7) zeer regelmatig leeg. Wanneer de bak vol is, is het mogelijk dat verse pods moeilijk tot in de juiste stand zakken, waardoor ze beschadigd kunnen raken wanneer de handgreep (nr. 1) wordt gesloten.**
- **Oefen nooit te veel kracht op de handgreep (nr. 1) uit, want dan kunnen de verse koffiepoden beschadigd raken.**

BESCHRIJVING VAN HET APPARAAT

- | | | |
|---|------------------------------|--|
| 1 - Handgreep | 5 - Deksel van het reservoir | 11 - Koffie-uitloop |
| 2 - Centraal controlelampje | 6 - Reservoir | 12 - Reservoirfilter |
| 3 - Toetsenbord - Toets voor café ristretto | 7 - Bak voor gebruikte pods | 13 - Voedingskabel |
| 4 - Toetsenbord - Toets voor café lungo | 8 - Flip-up bekerhouder | 14 - Startpod die bij het apparaat in de opvangbak voor gebruikte pods (7) wordt meegeleverd. Te bewaren voor later gebruik. |
| | 9 - Opvangbak | |
| | 10 - Rooster opvangbak | |

EERSTE GEBRUIK

- Haal het apparaat uit zijn verpakking en plaats het op een stabiel werkvlak, dicht bij een stopcontact.
- Verwijder de beschermfolie van de handgreep (lees aandachtig de erop vermelde voorzorgsmaatregelen)
- Haal de opvangbak voor gebruikte pods (7) uit het apparaat en verwijder de filter (12) en de startpod (14) die erin zit. **BEWAAR DE STARTPOD; U MOET DEZE LATER NOG GEBRUIKEN.**
- Plaats de opvangbak voor gebruikte pods (7), de opvangbak (9) en het rooster van de opvangbak (10) terug.
- Spoel het waterreservoir (6) en zijn deksel (5) met leidingwater.
- Spoel de filter (12) met leidingwater.
- Plaats de filter (12) in het waterreservoir (6), op de daarvoor voorziene plaats (schuif hem volledig in - zie hoofdstuk Vervanging van de filter op pagina 35).

Ga daarna als volgt te werk:

- 1 - Vul het reservoir met vers water (6).
- 2 - Sluit de voedingskabel aan (13).
- 3 - Het centrale controlelampje (2) licht in 3 kleuren (blauw, wit, rood) op en gaat dan uit. Het apparaat staat nu in de stand-bymodus.
- 4 - Druk op een koffietoets (3) of (4) om het apparaat op te warmen (beide koffietoetsen knipperen).
- 5 - Zodra het apparaat de juiste temperatuur heeft bereikt, blijven de twee koffietoetsen (3) en (4) branden.
- 6 - Gebruik de startpod (14) die samen met het apparaat in de opvangbak voor gebruikte pods (7) werd meegeleverd.
- 7 - Trek de handgreep van het apparaat (1) helemaal naar u toe door hem op te heffen, zodat de invoeropening voor de pods zichtbaar wordt.
- 8 - Voer de startpod in de opening in (14) (in gelijk welke richting) en controleer of hij goed op zijn plaats zit.
- 9 - Duw de handgreep (1) terug in de richting van de bedieningsknoppen tot hij volledig gesloten is. Voorzie voor de volgende bewerkingen een houder van minstens 0,5 l en plaats hem onder de koffie-uitloop, zodat u de spoelvloeistof kunt opvangen.
- 10 - Druk op de toets voor café lungo (4). Het controlelampje van de geselecteerde toets begint langzaam te knipperen; het controlelampje van de andere toets gaat uit. Een eerste spoelbeurt wordt gestart. De spoeling stopt automatisch op het einde van de cyclus. Herhaal die bewerking twee keer.
- 11 - Til op het einde van de spoeling van het apparaat de handgreep (1) helemaal omhoog naar u toe; de startpod (14) valt op dat moment in de bak voor gebruikte dosissen (7). Neem de startpod (14) en bewaar hem voor later gebruik; giet de vloeistof uit de opvangbak voor gebruikte pods (7) weg, evenals de vloeistof in de opvanghouder voor de spoelvloeistof. Plaats de opvangbak voor gebruikte pods (7) terug.

Na deze spoelfase is het apparaat klaar om normaal te worden gebruikt.

OPGELET: Als u het apparaat meer dan 48 uur niet hebt gebruikt, raden wij aan om vóór het nieuwe gebruik stappen 1 tot 11 van deze paragraaf uit te voeren.

KOFFIE ZETTEN

Het apparaat werkt alleen met ROMBOUTS 1.2.3 SPRESSO® koffiepods.

- 1 - Vul het reservoir met vers water (6).
- 2 - Sluit de voedingskabel aan (13).
- 3 - Het centrale controlelampje (2) licht in 3 kleuren (blauw, wit, rood) op en gaat dan uit. Het apparaat staat nu in de stand-bymodus.
- 4 - Druk op een koffietoets (3) of (4) om de machine op te warmen (beide koffietoetsen knipperen).
- 5 - Zodra het apparaat de juiste temperatuur heeft bereikt, blijven de twee koffietoetsen (3) en (4) branden en is het apparaat klaar om koffie te zetten.
- 6 - Open de verpakking van de koffiepods, verwijder het deksel en haal de pod eruit.
- 7 - Trek de handgreep van het apparaat (1) helemaal naar u toe door hem op te heffen, zodat de invoeropening voor de pods zichtbaar wordt.
- 8 - Voer de pod in de opening in en controleer of hij goed op zijn plaats zit (de pod mag niet uitsteken).



- 9 - Duw de handgreep (1) in de richting van de bedieningsknoppen tot hij volledig gesloten is.

BELANGRIJKE OPMERKING: U krijgt alleen goede koffie als de handgreep volledig gesloten is. Dit milieuvriendelijke apparaat is niet uitgerust met een energieverblindende ondersteuning van het sluitingsmechanisme. De gebruiker moet met de palm van de hand op het gebogen uiteinde licht op de handgreep duwen om ervoor te zorgen dat deze goed wordt gesloten.



U kunt duidelijk voelen wanneer de juiste positie is bereikt: de weerstand tegen het sluiten neemt toe voordat ze helemaal wegvalt zodra de handgreep gesloten is.

Toch is het belangrijk om niet te hard op de handgreep te duwen. **Als u te hard moet duwen, kan dat erop wijzen dat de pod tijdens de vorige cyclus niet werd uitgeworpen of dat de opvangbak voor gebruikte pods vol is (daarom is het belangrijk om die bak zeer regelmatig leeg te maken, zodat uw verse koffiepods niet beschadigd raken).**

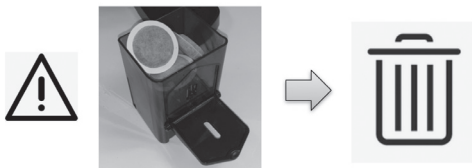

- 10 - Druk op de gewenste toets: café ristretto (3) of café lungo (4). Het controlelampje van de geselecteerde toets blijft branden; het controlelampje van de andere toets gaat uit. De koffiecycclus wordt opgestart. De cyclus stopt automatisch zodra de volledige cyclus is doorlopen, maar kan ook handmatig worden onderbroken als u opnieuw op de eerder geselecteerde toets drukt.
- 11 - Til op het einde van de infusie van de koffiepod de handgreep (1) helemaal omhoog naar u toe; de pod valt op dat moment in de opvangbak voor gebruikte pods (7). Het apparaat is dan klaar om opnieuw koffie te zetten.

PROGRAMMERING

De 2 koffievolumes (café ristretto of café lungo) zijn standaard ingesteld (4 cl voor café ristretto en 12 cl voor café lungo). U kunt die volumes op de volgende manier veranderen:

- 1 - Schakel het apparaat in (zie de uitleg in de vorige paragraaf). De witte controlelampjes van de koffietoetsen (3) en (4) moeten blijven branden (het apparaat is dan op de juiste temperatuur en is klaar om koffie te zetten). Controleer of in het waterreservoir (6) voldoende water is om de instelling uit te voeren.
- 2 - Druk minstens 5 seconden lang ononderbroken op de koffietoets waarvan u de instelling wilt veranderen. Het witte controlelampje knippert dan snel en het centrale controlelampje (2) licht wit op. Het apparaat staat nu in de programmeermodus.
- 3 - Hef de handgreep op (1) en voer een pod in.
- 4 - Sluit de handgreep (1) terug en druk op de toets die u wilt programmeren (de eerder gekozen toets, die knippert); het centrale controlelampje gaat uit en de koffiecycclus wordt opgestart.
- 5 - Zodra u het gewenste koffievolume hebt verkregen, moet u opnieuw op dezelfde toets drukken om de koffiecycclus uit te schakelen en het gekozen volume op te slaan.
- 6 - Het witte controlelampje van de ingestelde toets blijft dan branden (evenals de andere koffietoets); de programmering van de gekozen toets werd opgeslagen. Het apparaat is klaar om koffie te zetten.

U kunt als volgt naar de standaard in de fabriek ingestelde volumes terugkeren:

- 1 - Schakel het apparaat in (zie de uitleg in de vorige paragraaf). Het witte controlelampje van de koffietoetsen (3) en (4) moet blijven branden (het apparaat is dan op de juiste temperatuur en is klaar om koffie te zetten).
- 2 - Druk minstens 5 seconden lang ononderbroken op de koffietoets waarvan u de instelling wilt veranderen. Het witte controlelampje knippert dan snel en het centrale controlelampje (2) licht wit op. Het apparaat staat nu in de programmeermodus.
- 3 - Druk kort op de andere koffietoets: de toets stopt met knipperen en het apparaat keert naar de fabriekinstellingen terug. De controlelampjes van de koffietoetsen (3) en (4) beginnen te branden en het apparaat is klaar om koffie te zetten.

WAARSCHUWINGEN DOOR CONTROLELAMPJES

- De controlelampjes beginnen te branden en gaan onmiddellijk weer uit in "blauw", "wit", "rood"
Wanneer het apparaat op het stroomnet is aangesloten, wordt hiermee bevestigd dat het apparaat aan het initialiseren is.
- De controlelampjes voor de koppen (3) en (4) knipperen gelijktijdig (langzaam)
Het apparaat is aan het opwarmen.
- De controlelampjes voor de koppen (3) en (4) branden continu
Het apparaat is klaar om koffie te zetten.
- Het controlelampje voor slechts een van de koppen (3) of (4) brandt continu
De koffiecycclus van de geselecteerde kop is bezig.
- Het controlelampje voor een van de koppen (3) en (4) knippert snel en het centrale controlelampje brandt continu
De programmeermodus voor het koffievolume voor deze knop is geactiveerd.
- Het controlelampje voor een van de koppen (3) of (4) knippert snel, terwijl de andere niet branden
De programmering van de knipperende toets is bezig.
- Het centrale controlelampje (2) knippert langzaam in het **oranje**
Het apparaat moet worden ontkalkt. Bekijk hiervoor het desbetreffende hoofdstuk. Ontkalking van het apparaat in deze gebruiksaanwijzing. Het centrale controlelampje gaat uit zodra de ontkalkingscyclus is voltooid.
- Het centrale controlelampje (2) knippert langzaam in het **blauw**
De filter van het waterreservoir (nr. 12) is aan vervanging toe. Bekijk hiervoor het hoofdstuk Vervanging van de filter in deze gebruiksaanwijzing. U kunt deze filter in de webshop van Rombouts (www.rombouts.com) bestellen. Druk na de vervanging van de filter kort en gelijktijdig op de toetsen voor café ristretto en café lungo: het centrale controlelampje zal dan uitgaan.
- Het centrale controlelampje (2) knippert snel in het **rood**
Er is een technisch probleem met het apparaat. Trek de stekker van het apparaat uit het stopcontact, wacht 3 minuten en steek de stekker daarna terug in het stopcontact. **Neem via het volgende telefoonnummer contact op met de klantenservice van Rombouts als het probleem dan nog niet is opgelost, zodat het apparaat kan worden gerepareerd en/of vervangen: 0032 3 870 45 47**
- Het centrale controlelampje (2) knippert snel in het **blauw**.
Het apparaat werd op een lage temperatuur (lager dan 5 °C) opgeslagen. Het apparaat kan pas beginnen te werken als het op een hogere temperatuur wordt opgeslagen, zodat de 'lage temperatuur'-beveiliging wordt uitgeschakeld.

ONTKALKING VAN HET APPARAAT

Uw **EOH** van Rombouts kan slechts zijn koffie-extractiekwaliteiten behouden als het apparaat regelmatig wordt ontkalkt. Het apparaat geeft automatisch een signaal wanneer het moet worden ontkalkt. Het centrale controlelampje van het apparaat knippert dan langzaam in het **oranje**.

De ontkalking moet dan zo snel mogelijk worden uitgevoerd; anders worden de functionaliteiten en de levensduur van het apparaat aangetast.

BELANGRIJKE OPMERKING: Bovenmatige verkalking doordat de reservoirfilter niet wordt gebruikt en/of het niet uitvoeren van de ontkalkingscyclus kunnen leiden tot het vervallen van de garantie.

Het gebruik van azijn kan onherstelbare schade aan het apparaat aanrichten. Het is dan ook verboden om azijn of een andere stof die niet door Rombouts is goedgekeurd, te gebruiken. Doet u dit toch, dan vervalt de garantie.

Het apparaat moet worden ontkalkt met de ontkalkingskit van Rombouts, die in de webshop van Rombouts kan worden besteld: www.rombouts.com.

Volg de instructies in de gebruiksaanwijzing die bij de kit wordt meegeleverd, om de ontkalking op de juiste manier uit te voeren.

REINIGING

Schakel het apparaat uit, haal de stekker uit het stopcontact en laat het apparaat volledig afkoelen voordat u het begint te reinigen.

Reinig de buitenkant van uw **EOH**-apparaat regelmatig met een vochtige spons. Was het waterreservoir (6), de opvangbak voor gebruikte pods (7), de opvangbak (9) en het rooster van de opvangbak (10) regelmatig en laat deze onderdelen goed drogen voordat u ze terugplaatst.

Herinnering: Dompel het apparaat nooit onder in water om het te reinigen. Plaats het apparaat nooit in de afwasmachine.

VERVANGING VAN DE FILTER

Maak het waterreservoir (6) leeg.

Verwijder de gebruikte filter (12) door hem verticaal uit het reservoir te trekken.

Gooi de gebruikte filter (12) in de vuilnisbak voor niet-recycleerbaar afval.

Haal de nieuwe filter uit zijn zakje (12).

Dompel de nieuwe filter (12) in vers water en schud hem heen en weer om er de luchtbellen uit te laten ontsnappen. Gebruik geen spoelwater om koffie te zetten.

Schuif de filter (12) in de uitsparing onder in het waterreservoir (6), druk verticaal op het bovenste gedeelte om de filter goed te laten aansluiten.

De filter (12) moet op zijn plaats blijven zitten.

Vul het waterreservoir met vers water (6).

Plaats een grote kop op het rooster van de opvangbak (10) en spoel het apparaat: druk op de toets voor café lungo (4) nadat u eerst de plastic spoelpod in het apparaat hebt geschoven (die bij het apparaat werd meegeleverd).

Giet dit spoelwater weg: uw apparaat is klaar om koffie te zetten.

Om de waarschuwing voor de vervanging van de filter opnieuw te initialiseren (centraal controlelampje (2) knippert langzaam in het blauw), moet u kort (minder dan 5 seconden) en gelijktijdig op beide koffietoetsen (3 en 4) drukken: het controlelampje gaat uit.

Belangrijke informatie:

- Bewaar de nieuwe filters in hun originele hermetisch afgesloten verpakking op een frisse en droge plaats waar ze beschermt zijn tegen het licht.
- Filter uitsluitend met koud water.
- Reinig het reservoir (6) regelmatig.
- Vervang de filter regelmatig (12), telkens na 250 koffiekoppen (wanneer het centrale controlelampje (2) blauw oplicht).
- Gebruik geen gebruikte filter (12) na 250 koffiekoppen; gooi die filter onmiddellijk weg.

Waar vindt u de reservoirfilter (nr. 12)?

U kunt de filter bestellen in de webshop van Rombouts (www.rombouts.com).

SNEL PROBLEMEN OPLOSSEN

DE POD GAAT NIET VOLLEDIG IN DE OPENING

- Controleer of de handgreep (1) volledig open staat voordat u de pod inschuift.
- Maak de opvangbak voor gebruikte pods (7) leeg.
- Controleer of een eerder gebruikte pod niet vast is blijven zitten of niet goed is uitgeworpen. Als u na het leegmaken van de opvangbak voor gebruikte pods (7) nog steeds een pod ziet zitten in de invoeropening, moet u die pod met uw vinger naar beneden duwen.

IK KAN GEEN KOFFIE ZETTEN

- Er brandt geen enkel controlelampje. Het apparaat staat in de stand-bymodus. Druk op een van de koffietoetsen (3) of (4) om het apparaat weer in te schakelen.
- Als de witte controlelampjes van elke toets langzaam beginnen te knipperen. Het apparaat wordt opgewarmd. Wacht dan tot het apparaat op temperatuur is gekomen (het witte controlelampje van elke toets blijft dan branden). Het apparaat is klaar om koffie te zetten.
- Als de controlelampjes niet beginnen te knipperen. Controleer of het apparaat wel degelijk op een werkend stopcontact is aangesloten. Als het probleem dan nog niet is opgelost, moet u contact opnemen met de klantenservice van Rombouts (op het nummer dat in het hoofdstuk 'Storingen en reparaties' is vermeld), zodat het apparaat kan worden gerepareerd en/of vervangen.
- Als het centrale controlelampje (2) snel in het rood knippert, moet u de stekker van de voedingskabel van het apparaat uit het stopcontact trekken, 3 minuten wachten en de stekker daarna in het stopcontact terugsteken. Als het probleem dan nog niet is opgelost, moet u contact opnemen met de klantenservice van Rombouts (op het nummer dat in het hoofdstuk 'Storingen en reparaties' is vermeld), zodat het apparaat kan worden gerepareerd en/of vervangen.
- Als het centrale controlelampje (2) snel in het blauw knippert, betekent dit dat het apparaat op een lage temperatuur (lager dan 5 °C) werd opgeslagen. Het apparaat kan pas beginnen te werken als het op een hogere temperatuur wordt opgeslagen, zodat de 'lage temperatuur'-beveiliging wordt uitgeschakeld.

DE POD WORDT NIET UITGEWORPEN WANNEER DE HANDGRIEP WORDT GEOPEND

- Controleer of de handgreep (1) volledig openstaat.
- Controleer of de opvangbak voor gebruikte pods (7) wel degelijk leeg is.
- Duw de handgreep (1) meermaals open en dicht, zodat de pod kan vallen.
- Duw indien nodig met uw vinger op de pod.

ER KOMT HELEMAAL GEEN KOFFIE UIT HET APPARAAT

- De machine maakt een normaal geluid. Controleer of de handgreep volledig dicht staat (1). Controleer of het water of de koffie niet in de opvangbak voor gebruikte pods loopt (7).

- **De machine maakt een ongewoon geluid.** Controleer of het waterreservoir (6) voldoende gevuld is. Als het reservoir (6) leeg is, moet u het vullen en opnieuw koffie zetten (bij voorkeur café lungo). Als er wel water in het reservoir (6) staat, is het apparaat misschien verkalkt en moet u een ontkalkingscyclus uitvoeren. Als het probleem dan nog niet is opgelost, is er een technisch probleem. Neem in dat geval contact op met de klantenservice van Rombouts (op het nummer dat in het hoofdstuk 'Storingen en reparaties' is vermeld, zodat het apparaat kan worden gerepareerd en/of vervangen).

ER KOMT SLECHTS WEINIG KOFFIE UIT HET APPARAAT

- **De machine maakt een normaal geluid.** Controleer of de handgreep (1) volledig dicht staat. Controleer of het water of de koffie niet in de omvangbak voor pods (7) loopt.
- **De machine maakt een ongewoon geluid.** Haal het reservoir (6) uit het apparaat en controleer of er water uitloopt wanneer u op de klep duwt. Plaats het reservoir (6) terug en controleer of het goed op zijn plaats zit.

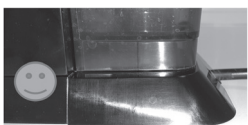
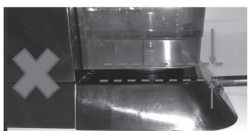
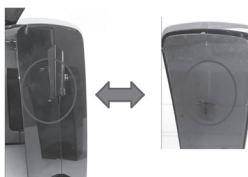
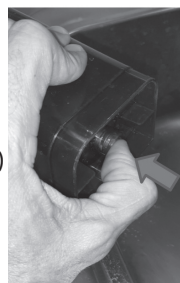

LEK AAN DE ONDERKANT VAN HET APPARAAT

- **Controleer of het reservoir (6) goed op zijn plaats zit.** Bovenste haak in zijn behuizing. Uiteinde in de opening van de machine gevoerd. Volledig ingeduwd.
- **Controleer of de opvangbak (9) niet vol is.** Haal de opvangbak voor gebruikte pods (7) uit het apparaat. Haal de opvangbak (9) uit het apparaat en maak hem indien nodig leeg.

STORINGEN EN REPARATIE

Als u de storing niet kunt oplossen met de bovenstaande tips, kunt u ons callcenter bellen. Wij zoeken samen met u snel naar een oplossing.
Bereikbaar op **0032 3 870 45 47**

RESERVEONDERDELEN

INSTALLATIE EN GEBRUIK VAN RESERVEONDERDELEN

Op www.rombouts.com vindt u alle reserveonderdelen, filters (nr. 12) en ontkalkingskits die speciaal voor uw EOH-apparaat zijn ontworpen.

- 1 - De reserveonderdelen, de accessoires en de verbruiksartikelen die u in de webshop koopt, moeten altijd volgens de gebruikshandleidingen van het betreffende apparaat worden geïnstalleerd en gebruikt. Ook deze gebruiksaanwijzing, die bij het product werd geleverd, is beschikbaar op onze website.
- 2 - De reserveonderdelen en de accessoires mogen alleen op de Rombouts 1.2.3 SPRESSO®-apparaten worden geïnstalleerd en gebruikt.
- 3 - Alleen de klanten zijn verantwoordelijk voor de juiste en correcte installatie en het juiste en correcte gebruik van de in de webshop gekochte reserveonderdelen. Gepersonaliseerd en geschikt advies vinden de klanten in de instructies op de verpakkingen van de bestelde onderdelen en/of in de gebruiksaanwijzingen van het apparaat.
- 4 - Rombouts nv kan niet aansprakelijk worden gesteld voor schade ten gevolge van het onjuiste gebruik en/of de onjuiste installatie van een reserveonderdeel, het gebruik en/of de installatie van het reserveonderdeel in combinatie met andere apparaten waarmee het product niet compatibel is of een verkeerde installatie van het reserveonderdeel. Er wordt aan herinnerd dat niet-aanbevolen gebruik en/of installatie persoonlijk letsel kan veroorzaken.

TECHNISCHE KENMERKEN

| | |
|----------------------------|----------------------|
| Automatische stand-bystand | Gewicht: 3 kg |
| Vermogen: 1.250 W | Pomp: 15 bar |
| Spanning: 220-240 V | Reservoir: 0,8 liter |

Afmetingen van de kartonnen doos (L x B x H): 395 mm x 167 mm x 325 mm.

Voor het EOH-apparaat geldt een garantie van 5 jaar vanaf de datum van aankoop in de Europese Unie.

Schade door kalkaanslag is verifieerbaar en valt niet onder de garantie.

Dit apparaat voldoet aan de CE-normen.

Recyclage met het oog op het milieu.



Elektrische en elektronische apparatuur wordt gescheiden ingezameld.

Gooi elektrische en elektronische apparatuur niet weg bij het huishoudelijk afval, maar laat het gescheiden ophalen.