

eah

THE PERFECT ESPRESSO

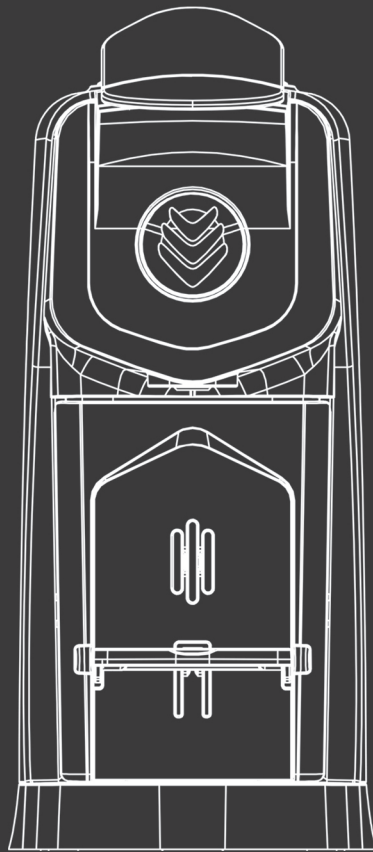

SYSTEM  
1,2,3 SPRESSO

Rombouts®

FR  
EN  
NL  
DE  
NO  
SE

DESCRIPTION DE LA MACHINE  
DESCRIPTION OF THE MACHINE  
BESCHRIJVING VAN HET APPARAAT  
BESCHREIBUNG DER MASCHINE  
BESKRIVELSE AV MASKINEN  
BESKRIVNING AV MASKINEN

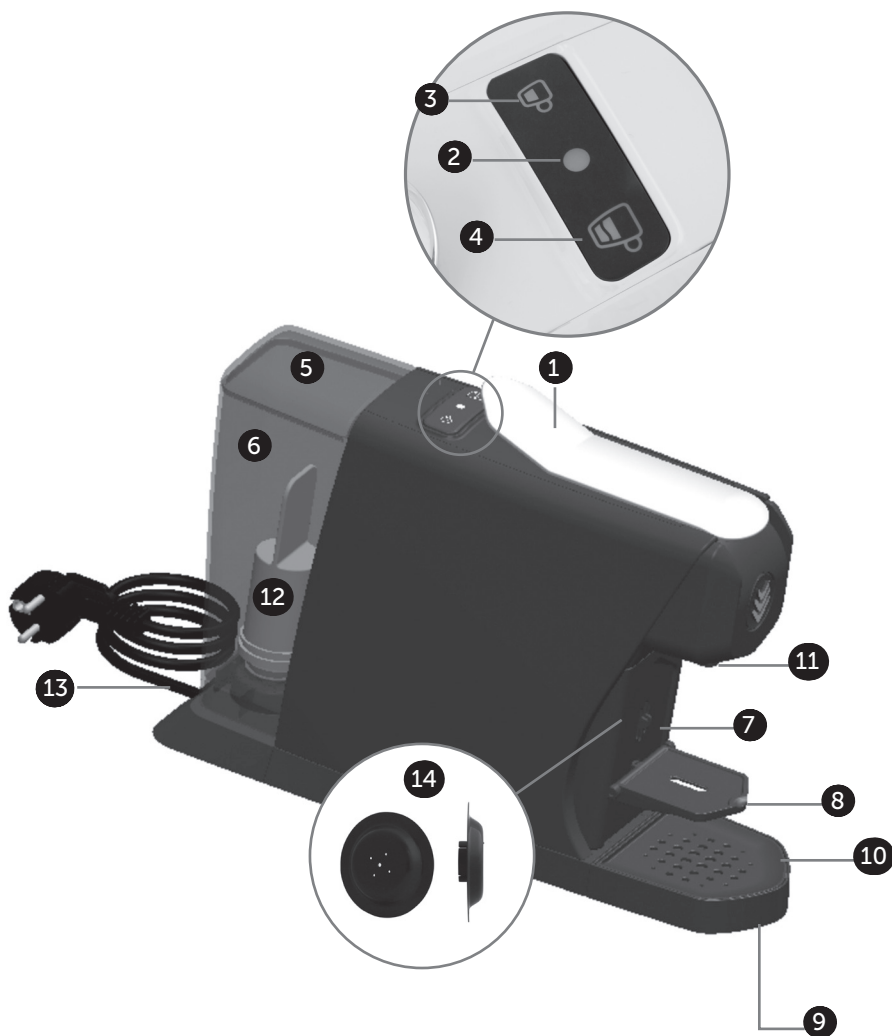

SYSTEM  
1,2,3 SPRESSO

- Kaffemaskinen är avsedd att bereda drycker i enlighet med dessa instruktioner.
- Använd inte kaffemaskinen till andra ändamål än de som beskrivs i denna bruksanvisning.
- Använd inte kaffemaskinen utan kaffepods.
- Använd inte kaffemaskinen utan vatten.
- Den här kaffemaskinen är CE-märkt. Alla reparationsåtgärder måste överlätas till Rombouts tekniska service.
- Kaffemaskinen är endast avsedd att användas inomhus och ska inte användas vid extrema temperaturförhållanden.
- Skydda din enhet från direkta effekter av solstrålning, vattenstänk och fukt.

Kaffemaskinen är avsedd att användas i hushåll och hushållsliknande miljöer i form av:

- köksytor reserverade för butikspersonal, kontorspersonal och andra professionella miljöer;
  - på gårdar;
  - på hotell, motell och andra liknande boendemiljöer till vilka gäster ges tillgång till att använda kaffemaskinen;
  - på Bed and Breakfast anläggningar.
- Kaffemaskinen får användas av barn som är 8 år eller äldre under förutsättning att de övervakas, att de informerats om hur maskinen används på ett säkert sätt och att de är medvetna om de faror som skulle kunna uppstå vid en felaktig användning. Rengöring och maskinunderhåll får inte utföras av barn som är under 8 år. Förvara enheten och dess sladd utom räckhåll för barn under 8 år.
  - Kaffemaskinen får användas av personer med nedsatt fysisk, sensorisk eller mental förmåga samt av personer som saknar erfarenhet och kunskap av maskinen under förutsättning att de övervakas, att informerats om hur maskinen används på ett säkert sätt och att de är medvetna om de faror som skulle kunna uppstå vid en felaktig användning.
  - Barn får inte leka med enheten.

## **Detta gäller förländer utanför EU :**

Denna apparat är inte avsedd att användas av personer (inklusive barn) med nedsatt fysisk, sensorisk eller mental förmåga, eller av personer som saknar erfarenhet eller kunskap av kaffemaskinen, såvida de inte har dragit nytta av det, genom " mellanhand av en person som är ansvarig för deras säkerhet, övervakning eller tidigare instruktioner angående användningen av enheten. Barn bör övervakas för att säkerställa att de inte leker med kaffemaskinen.

- Tillverkaren avsäger sig allt ansvar för skador som orsakats av: kommersiellt bruk, felaktig användning eller hantering, felaktigt utförd reparation eller på grund av underlåtenhet att följa instruktionerna. Vid skador som orsakats på grund av ovanstående omständigheter gäller inte garantin.
- Undvik risken för brand och dödlig elektrisk stöt.

- I nödfall: dra omedelbart ut kaffemaskinens sladd från eluttaget.
- Anslut endast enheten till lämpliga, lättillgängliga och jordade eluttag. Säkerställ att energikällans spänning och frekvens motsvarar den som anges på typskylten. Garantin gäller inte om enheten anslutits olämpligt till uttaget.
- Enheten bör anslutas enbart först efter installationen.
- Dra inte strömkabeln över vassa kanter. Fäst den eller låt den hänga löst.
- Håll strömkabeln borta från värme och fukt.
- Om strömkabeln skadas måste den bytas ut av tillverkaren, dess kundservice eller av andra liknande aktörer för att undvika fara.
- Använd inte kaffemaskinen om strömkabeln skadats.
- Om det skulle behövas en förlängningssladd, använd endast en jordad kabel med en ledare som har ett tvärsnitt på minst 1,5 mm.
- För att undvika farliga skador, placera aldrig kaffemaskinen på eller i närheten av heta ytor i form av element, spisar, ugnar, gasbrännare, öppen eld eller liknande värmekällor.
- Placera alltid kaffemaskinen på en stabil och jämn horisontell yta. Ytan måste vara värmetålig och kunna fungera vätskeavstötande för vätskor såsom: vatten, kaffe, avkalkningsmedel och även andra vätskor.
- Koppla bort kaffemaskinen från eluttaget när kaffemaskinen inte används under en längre tid.
- Koppla bort kaffemaskinen genom att dra i kontakten och inte i strömkabeln för att inte skada sladden.
- Innan kaffemaskinen rengörs och underhållsarbete kan påbörjas ska den kopplas bort från eluttaget och svalna.
- Rör aldrig den elektriska sladden med våta händer.
- För aldrig ner enheten, helt eller delvis, i vatten eller andra vätskor.
- Placera aldrig kaffemaskinen eller delar av den i en diskmaskin.
- Kombinationen elektricitet och vatten är farlig och kan leda till dödliga elektriska stötar.
- Öppna inte enheten. Den innehåller farlig spänning.
- Lägg inget i öppningarna, det kan orsaka brand eller elektriska stötar.
- Innan kaffemaskinen rengörs ska den kopplas bort från eluttaget och svalna. Använd vatten och ett mildt rengöringsmedel när beläggningsuppsamlare, vattentank, dropp-bricka, galler och brygggrupp ska rengöras.
- Använd kaffemaskinen enbart till det ändamål den är avsedd för.
- Felaktig användning av enheten kan orsaka skador.
- Kaffemaskinens ytor blir lätt varma vid användning. Värmeelementets yta förblir varm även en tid efter användning.
- Rör inte varma ytor. Använd de medföljande spakarna eller knapparna.
- Kaffemaskinen kan inte placeras i ett skåp under användning.

ROMBOUTS tackar dig för att du köpt din nya EOH espressomaskin, tillverkad i Frankrike och med en garanti i 5 år. Försedd med ett tryck på 15 bar ger kaffemaskinen dig en bra kaffe-extraktion och en härlig avsmakningsstund. Denna kaffemaskin fungerar endast med kaffepods av naturfibrer och låter dig avsmaka de bästa årgångarna av ekologiskt och rättvisemärkt kaffe.

I vårt urval kan du bläddra bland kaffe från de olika kaffedistrikten i Afrika, Asien och Amerika med kaffekapslar av bönor rostade i Frankrike.

Kaffemaskinen erbjuder två programmerbara programlängder, via två kaffeknappar N° 3 och N°4 placerade på maskinens ovsida. Något som uppfyller alla kaffeälskares förväntningar, allt från de som älskar starkt kaffe till de som älskar mer långa och lena varianter.

Kaffemaskinen har en miljövänlig lösning som innebär att den sätts automatiskt i standbyläge efter 8 minuters inaktivitet

Kaffe kan inte rinna oavbrutet från maskinen i mer än 60 sekunder. Efter detta stannar kaffecykeln automatiskt upp.

Med EOH kan du avnjuta espressokaffets autentiska smaker. Rombout önskar dig en fantastisk kaffeupplevelse!

## REKOMMENDATIONER

- Var noga med att följa instruktionerna i denna bruksanvisning och var noga med vattenkvaliteten för att få ut det mesta av din espresso-maskin.
- Fyll vattenbehållaren (N°6) med färskt vatten varje gång du använder den (dagligen).
- Fyll inte vattenbehållaren med flaskvatten utan att använda filtret (N°12). Flaskvatten är ofta starkt mineraliserat, vilket kan leda till beläggningar på kaffemaskinen.
- Byt regelbundet ut filtret (N°12) när den automatiska varningen ( den blåa lampan, N°2 blinkar långsamt) aktiveras.
- Efter en period av inaktivitet som överstiger 48 timmar, bör du spola maskinens hydraulkrets.
- Töm podbehållaren mycket regelbundet (N°7). En full podbehållare kan hindra de färska kaffepodserna från att transporteras i maskinen och kan skada poderna (N°1).
- Hantera handtag N°1 med försiktighet. En för hårdhänt hantering riskerar att försämra de färska kaffepodserna.

## BESKRIVNING AV MASKINEN

- |  |   |  |
|--|---|--|
| 1 - Handtag  | 5 - Lock till behållare                     | 11 - Kaffepip  |
| 2 - Varningslampa                                      | 6 - Behållare                               | 12 - Filter till behållare   |
| 3 - Tangentbord -<br>dryckesknapp kort<br>svart kaffe  | 7 - Uppsamlingskär<br>för använda kaffepods | 13 - Strömkabel  |
| 4 - Tangentbord -<br>dryckesknapp långt<br>svart kaffe | 8 - Reglerbar mugghållare                   | 14 - Startpod som medföljer<br>maskinen. Finns i<br>podbehållaren (7).<br>Spara till en senare<br>användning |
|  | 9 - droppbricka                             |  |
|  | 10 - droppgaller                            |  |

## FÖRSTA GÅNGEN DU ANVÄNDER KAFFEMASKINEN

- Ta ut maskinen ur förpackningen och placera den på en stabil arbetsyta, nära ett eluttag.
- Ta bort skyddsfilm från handtaget (läs noggrant försiktighetsföreskrifterna).
- Ta bort podbehållaren (7) från maskinen och ta bort dess filter (12) och startpod (14). SPARA STARTPODS. DEN KOMMER ATT KOMMA TILL ANVÄNDNING VID ETT SENARE TILLFÄLLE
- Sätt tillbaka podbehållaren (7), droppbrickan (9), droppgallret (10).
- Skölj vattenbehållaren (6) och dess lock (5) med kranvatten.
- Skölj filtret (12) med kranvatten.
- Placera filtret (12) i vattenbehållaren (6), på den plats som är avsedd för detta ändamål (se till att placera det fullt ut - se kapitlet "Byta filter" på sidan 11).

### Fortsätt sedan enligt följande:

- 1 - Fyll behållaren med färskvatten (6).
- 2 - Anslut strömkabeln (13).
- 3 - Den centrala kontrolllampan (2) visar successivt 3 färger (blå, vit och röd) och slocknar sedan. Maskinen är då i stand-by läge.
- 4 - Tryck på en dryckesknapp (3) eller (4) för att påbörja en uppvärmning av kaffemaskinen (de två dryckesknapparna blinkar).
- 5 - När kaffemaskinens temperatur är rätt hålls de två kaffedryckesknapparna (3) (4) lysta.
- 6 - Använd startpods (14) som medföljer maskinen. Placerad i podbehållaren (7).
- 7 - Dra i kaffemaskinens handtag (1) hela vägen och lyft den mot dig så att ser öppningen till podbehållaren.
- 8 - För in startpod (14) i valfri riktning i hålet och kontrollera att den är ordentligt placerad.
- 9 - Skjut tillbaka handtaget (1) i riktning mot kontrollknapparna tills det är helt stängt. Med en behållare som har en minsta kapacitet på 0,5 l gör du följande; placera behållaren under maskinens kaffepip för att samla upp sköljvätskan.
- 10 - Tryck på knappen "svart stor kaffe" (4). Den valda indikatorns knapp blinkar långsamt. Den indikator som inte valts slocknar. En första tvätt påbörjas. Tvätten avslutas automatiskt vid cykelns slut. Upprepa detta två gånger för att avsluta sköljningen.
- 11 - Vid slutet av sköljningen lyfter du handtaget (1) helt genom att lyfta det mot dig. Startpod (14) faller sedan ner i den använda podbehållaren (7). Samla upp startpod (14) och förvara den för en senare användning. Kasta vätskan i podbehållaren (7). Kasta vätskan i sköljmedlets uppsamlingsbehållare. Sätt tillbaka podbehållaren (7).

När denna rengöringsprocedur är klar är maskinen redo att användas.

**NOTERA: När kaffemaskinen inte använts på mer än 48 timmar bör steg 1 till 11 utföras.**

## ATT GÖRA KAFFE

Kaffemaskinen fungerar endast med KAFFEPODS.

- 1 - Fyll behållaren med färskvatten (6).
- 2 - Anslut strömkabeln (13).
- 3 - Den centrala kontrolllampan (2) visar successivt 3 färger (blå, vit och röd) och slocknar sedan. Maskinen är då i stand-by läge.
- 4 - Tryck på en dryckesknapp (3) eller (4) för att påbörja en uppvärmning av kaffemaskinen (de två dryckesknapparna blinkar).
- 5 - När kaffemaskinens temperatur är rätt är de två kaffedryckesknapparna (3) och (4) lysta. Kaffemaskinen kan nu göra kaffe.
- 6 - Öppna kaffepods förpackning, ta av locket och ta ut pods ur locket.
- 7 - Dra i kaffemaskinens handtag (1) hela vägen och lyft den mot dig så att du ser öppningen till podsbehållaren.
- 8 - För in pods i öppningen och kontrollera att den är ordentligt placerad (den ska inte sticka ut från)



- 9 - Skjut tillbaka handtaget (1) i riktning mot kontrollknapparna tills det är helt stängt.

**VIKTIGT : Att stänga korrekt är helt avgörande för att få ett gott kaffe. Denna ekologiska enhet har inte en energikrävande stängningsfunktion. Användaren behöver trycka lätt på handtaget med handflatan på den krökta änden för att säkerställa en bra stängning.**



Att nå rätt läge kräver viss finesse. Motståndet vid stängning ökar och försvinner precis när handtaget är ordentligt stängt.

Var noga med att inte applicera ett för hårt tryck på handtaget. **Ett för hårt tryck kan bero på en pod som inte matades ut under föregående cykel. Detta kan även ha orsakats av en full podsbehållare (som därför måste tömmas mycket regelbundet för att undvika att skada pods med färskt kaffe).**

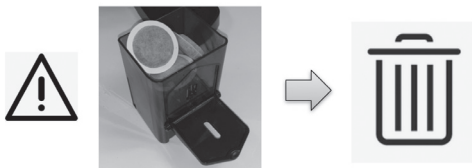

- 10 - Tryck på önskad knapp: Svart liten kaffe (3) eller svart stor kaffe (4). Den valda indikatorns knapp förblir tänd. Den indikator som inte valts slocknar. Kaffetillverkningen påbörjas. Kaffecykeln avslutas automatiskt i slutet av cykeln. Den kan även avbrytas manuellt genom att trycka på den tidigare valda knappen igen.
- 11 - När kaffet förts in lyfter du handtaget (1) helt genom att lyfta det mot dig. Den införda startpods faller sedan ner i den använda podbehållaren (7). Maskinen är nu redo att göra nytt kaffe.

## INSTÄLLNINGAR

De 2 kaffevolymerna (Svart liten kaffe eller svart stor kaffe) är ett förutbestämt standardval (4cl för svart liten kaffe och 12cl för svart stor kaffe). Du kan ändra dessa volymer genom att göra följande:

- 1 - Starta maskinen (se anvisningarna i föregående stycke). De vita kaffeknapparnas kontrollampor (3) och (4) måste vara fortsatt tända (maskinen har då rätt temperatur, redo att göra kaffe). Kontrollera att vattenbehållaren (6) innehåller tillräckligt med vatten för att kunna genomföra justeringen.
- 2 - Tryck på kaffeknappen vars inställning du vill ändra i minst 5 sekunder utan att släppa den. Knappens vita kontrollampa blinkar då snabbt och den centrala kontrollampan (2) lyser vitt. Maskinen är nu satt i läget "inställningar".
- 3 - Lyft upp handtaget (1) och inför en pod.
- 4 - Lås handtaget (1) och tryck på knappen som ska ställas in (den som tidigare valts och som blinkar). Den centrala kontrollampan slocknar och kaffet startas.
- 5 - När önskad volym kaffe har uppnåtts, tryck på samma knapp igen för att stoppa kaffet och spara den valda volymen.
- 6 - Den justerade knappsatsens vita kontrollampa är fortsatt tänd (liksom andra kaffeknappen). Den valda knappens inställningar har nu sparats. Kaffemaskinen kan nu göra kaffe.

Du hittar de fabriksinställda koppvolymerna genom att göra följande:

- 1 - Starta maskinen (se anvisningarna i föregående stycke). De vita kaffeknapparnas kontrollampor (3) och (4) måste vara fortsatt tända (maskinen har då rätt temperatur, redo att göra kaffe).
- 2 - Tryck på kaffeknappen vars inställning du vill ändra i minst 5 sekunder utan att släppa den. Knappens vita kontrollampa blinkar då snabbt och den centrala kontrollampan (2) lyser vitt. Maskinen är nu satt i läget "inställningar".
- 3 - Tryck snabbt på den andra kaffeknappen: knappen slutar blinka. Fabriksinställningarna återställs. Kaffeknapparnas kontrollampor (3) och (4) tänds. Maskinen är redo att göras kaffe.



## VARNINGSLAMPOR

- Lamporna tänds och slocknar omedelbart i **"Blå", "Vit", "Röd"**  
"När den är ansluten till elnätet bekräftar detta att maskinen startar.
- Kaffekopparnas kontrollampa (3) och (4) blinkar samtidigt (långsamt)  
. Maskinen värms upp
- Kaffekopparnas kontrollampor (3) och (4) är permanent påslagna.  
. Maskinen värms upp
- Endast en av koppvalens lampor (3) eller (4) lyser permanent  
. Kaffecykeln för den valda koppen hanteras
- En av koppvalens lampor (3) och (4) blinkar snabbt och den centrala kontrollampan lyser med fast sken  
. Denna knapp kaffeolyms inställningar är nu aktiv
- En av koppvalens kontrollampor (3) eller (4) blinkar snabbt. De andra är släckta  
. Inställningar har nu påbörjats för den blinkande kontrollampans knapp
- Den centrala kontrollampan (2) blinkar långsamt i färgen **orange**  
. Maskinavkalkning måste utföras. För mer information, se kapitel. Avkalkning i enlighet med denna bruksanvisning.  
När avkalkningscykeln har slutförts slocknar den centrala lampan.
- Den centrala kontrollampan (2) blinkar långsamt i färgen **blå**  
. Vattenbehållarens filter nr 12 måste bytas ut. Se kapitel. Filterbyte i enlighet med denna bruksanvisning. Detta filter är tillgängligt på Zinzino distansförsäljningssajt ([www.zinzino.com](http://www.zinzino.com)). När filtret har bytts, tryck samtidigt och snabbt på knapparna för svart liten kaffe och svart långt kaffe : den centrala kontrollampan slocknar.
- Den centrala kontrollampan (2) blinkar snabbt i **rött**  
. Din kaffemaskin har råkat ut för ett tekniskt problem. Dra ut maskinens strömkabel från vägguttaget. Vänta i 3 minuter och anslut den sedan igen.  
**Kontakta kundtjänst SAV om problemet kvarstår**  
**Zinzino kundtjänst med följande nummer, så att maskinen kan repareras och eller bytas ut: +46 31 771 71 51 - [customer.eu@zinzino.com](mailto:customer.eu@zinzino.com)**
- Den centrala kontrollampan (2) blinkar snabbt i **blått**  
. Kaffemaskinen har förvarats vid låg temperatur (under 5 °C). För att fungera måste den förvaras vid en högre temperatur så att funktionen "låg säkerhetstemperatur" avaktiveras.

## BESKRIVNING AV KAFFEMASKINEN

För att bevara din kaffemaskins kaffe-extraktionsegenskaper **EOH** Rombouts måste avkalkning utföras regelbundet. Kaffemaskinen indikerar per automatik när avkalkning är nödvändig. Kaffemaskinens centrala kontrollampa blinkar långsamt i färgen **orange**.

Avkalkning måste utföras snabbt. Maskinens funktioner och livslängd riskerar annars att försämrats.

**VIKTIGT** : Överdriven avkalkning till följd av att tankfiltret inte används och/eller att en avkalkningscykel inte utförs kan medföra att garantin blir ogiltig.

**Att använda vitvinsvinäger på/i kaffemaskinen kan orsaka oåterkalleliga skador på maskinen och dess funktion. Att använda ämnen som inte godkänts av Rombouts avrådes starkt och kan leda till att garantin blir ogiltig.**

Maskinen måste avkalkas med Rombouts avkalkningskit som finns tillgänglig på Zinzino hemsida: [www.zinzino.com](http://www.zinzino.com)

**Läs instruktionerna som medföljer kitet för en korrekt av-kalkning.**

## RENGÖRING

Stäng av kaffemaskinen, koppla ur den och låt den svalna helt innan du rengör den.

Rengör **EOH** kaffemaskinen regelbundet med en fuktig svamp. Tvätta vattenbehållaren (6), podbrickan (7), droppbrickan (9) och droppgallret (10) regelbundet och låt sedan torka ordentligt innan de sätts ihop igen.

Varning: För aldrig ner kaffemaskinen i vatten för att rengöra den. Tvätta aldrig kaffemaskinen i en diskmaskin.

## FILTERBYTE

Töm tanken (6) på vatten.

Ta bort det gamla filtret (12) genom att dra det vertikalt ut ur behållaren.

Kasta det använda filtret (12) i papperskorgen, ej återvinningsbart.

Ta bort påsen från det nya filtret (12).

Sänk ned det nya filtret (12) i kallt vatten och rör om för att få bort luftbubblor.

Använd inte sköljvattnet för att göra kaffe.

Sätt in filtret (12) i höljet som finns i botten av vattenbehållaren (6). Tryck vertikalt på den övre delen för att ansluta filtret korrekt.

Filtret (12) måste sitta på plats i sitt hölje.

Fyll behållaren med färskvatten (6).

Ställ en stor kopp på droppgallret (10) och skölj kaffemaskinen: tryck på knappen för svart stor kaffe (4) efter att ha satt in sköljpodds av plast (levereras med maskinen).

Släng sköljvattnet: kaffemaskinen är klar.

För att återställa filterbytesvarningen (den centrala kontrolllampan) (2) blinkar långsamt i blått, tryck snabbt (kortare än 5 sekunder) samtidigt på de två kaffe knapparna (3) och (4): lampan kontrollampan stöcknar.

### Viktig information:

- Förvara nya filter i sin förseglade originalförpackning, på en sval, torr plats, skyddad från ljus
- Filtrera endast kallt vatten
- Tvätta regelbundet behållaren (6).
- Byt filtret (12), var 250:e kaffekopp (när den centrala kontrolllampan (2) lyser blått).
- Använd inte filtret (12) för mer än 250 kaffekoppar. Kasta det omedelbart efter detta.

Var finns behållarfilter N°12?

Detta filter är tillgängligt på Zinzino hemsida ([www.zinzino.com](http://www.zinzino.com)).

## SNABB FELSÖKNINGSGUIDE

### PODS KOMMER INTE HELT IN I ÖPPNINGEN

- Se till att handtaget (1) är helt öppet innan du sätter in pods.
- Töm podbehållaren (7).
- Kontrollera att en tidigare införd pod inte har fastnat eller matats ut felaktigt.  
Om en pod fortfarande är synlig genom öppningen efter att ha tömt podbehållaren (7) behöver du få ner den genom att trycka på den med fingertoppen.

### DET GÅR INTE ATT GÖRA KAFFE

- Ingen kontrollampa lyser. Maskinen är i standbyläge Tryck på en kaffeknapp (3) eller (4) för att sätta på maskinen igen.
- Om de vita lamporna för varje knapp börjar blinka långsamt. Maskinen har börjat värmas upp. Vänta sen tills kaffemaskinen har värmts upp (den vita indikatorlampan på varje knapp lyser stadigt). - Kaffemaskinen är nu redo att göra en kaffe.
- Om lamporna inte börjar blinka. Se till att enheten är ansluten till ett fungerande uttag. Kontakta Zinzino kundtjänst på numret som anges i kapitlet "Fel och reparationer" om problemet kvarstår så att kaffemaskinen kan repareras och/eller ersättas med en ny.
- Om den centrala kontrollampen (2) blinkar snabbt i rött: Dra ut maskinens strömkabel från vägguttaget. Vänta i 3 minuter och anslut den sedan igen. Kontakta Zinzino kundtjänst på numret som anges i kapitlet "Fel och reparationer" om problemet kvarstår så att kaffemaskinen kan repareras och/eller ersättas med en ny.
- Om den centrala kontrollampen (2) blinkar snabbt i blått. innebär detta att kaffemaskinen har förvarats vid låg temperatur (under 5 °C). För att fungera måste den förvaras vid en högre temperatur så att funktionen "låg säkerhetstemperatur" avaktiveras.

### PODS MATAS INTE UT TILL HANDTAGETS ÖPPNING

- Se till att handtaget (1) är helt öppet.
- Kontrollera att podbehållaren (7) är helt tom.
- Ta tag i handtaget (1) (öppna/stäng) flera gånger för att sänka ned pods.
- Skjut på pods med fingertoppen vid behov.

### KAFFET RINNER INTE ALLS

- **Kaffemaskinen avger ett normalt ljud.**  
Kontrollera att handtaget stängts helt och hållet (1).  
Kontrollera att vattnet eller kaffet inte rinner in i podbehållaren (7).

- **Kaffemaskinen avger ett ovanligt ljud**

Kontrollera att vattebehållaren (6) är tillräckligt full.

Om vattenbehållaren (6) är tom, fyll den och gör en till kaffe (helst svart stor kaffe) Om det finns vatten i behållaren (6) kan maskinen vara igenkalkad och måste genomgå en avkalkningscykel. Om avkalkning inte löser problemet har ett tekniskt problem uppstått på din kaffemaskin. Kontakta Zinzino kundtjänst på numret som anges i kapitlet "Fel och reparationer" så att kaffemaskinen kan repareras och/eller ersättas med en ny.

## **KAFFET RINNER LITE**

- **Kaffemaskinen avger ett normalt ljud.**

Kontrollera att handtaget stängts helt och hållet (1).

Kontrollera att vattnet eller kaffet inte rinner in i podbehållaren (7).

- **Maskinen avger ett ovanligt ljud**

Ta bort behållaren (6) och kontrollera att vatten rinner när du trycker på ventilen. Byt ut behållaren (6) och kontrollera att den är ordentligt placerad.

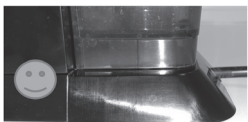
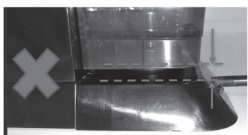
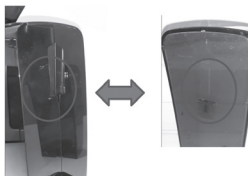
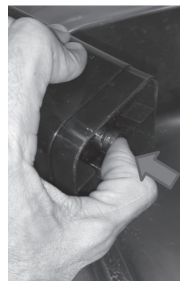

## **LÄCKAGE UNDER KAFFEMASKINEN**

- **Kontrollera att behållaren (6) är ordentligt placerad.**

Övre kroken ska vara fäst i sitt hölje.

Ändstycket sätt in i kaffemaskinens öppning.

Tryck in helt.

- **Kontrollera att droppbrickan (9) inte är full.**

Ta ut podbehållaren (7). Ta ut droppbrickan (9) och töm den vid behov.

## **FEL OCH REPARATIONER**

Om du inte har kunnat göra en felsökning med "anvisningarna för en snabb felsökning" hjälper vår kundservice gärna dig för att hitta en snabb lösning. Nås på

**+46 31 771 71 51 ; [customer.eu@zinzino.com](mailto:customer.eu@zinzino.com)**

## FRISTÅENDE DELAR

### INSTALLATION OCH ANVÄNDNING AV RESERVDELAR

Reservdelarna, filter nr 12 samt avkalkningskit specifika för din Kaffemaskinen finns på [www.zinzino.com](http://www.zinzino.com).

- 1 - Reservdelar, tillbehör och förbrukningsvaror köpta från webbutiken måste alltid installeras och användas i enlighet med maskinens bruksanvisning. Denna bruksanvisning, som följer med produkten, finns också tillgänglig på vår webbplats.
- 2 - Reservdelarna och tillbehören är avsedda att installeras och användas endast på Rombouts 1.2.3 SPRESSO-maskiner®.
- 3 - Det är kundens eget ansvar att säkerställa en adekvat och korrekt installation och användning av reservdelar köpta från nätbutiken. För att få personlig och lämplig rådgivning uppmanas kunderna till instruktionerna på förpackningen av de beställda delarna och/eller maskinens bruksanvisning.
- 4 - CMC Rombouts kan inte hållas ansvarigt för reklamation som uppstår på grund av; felaktig användning och/eller felaktig installation av reservdelar, felaktig användning och/eller installation av reservdelar i kombination med andra enheter som produkten inte är kompatibel med. Vi påminner om att icke-rekommenderad användning och/eller installation riskerar att orsaka personskada.

## TEKNISKA EGENSKAPER

Automatisk stand-by

Vikt: 3 kg

Effekt: 1250 W

Pump: 15 bar

Spänning: 220-240 V

Behållare 0,8 liter

Kartongens mått (L x l x h) : 395mm x 167mm x 325mm.

Kaffemaskinen "EOH" har en garanti på 5 år räknat från inköpsdatumet i Europeiska unionen.

**Kalkskador täcks inte av garantin.**

**Den här kaffemaskinen är CE-märkt. Alla reparationsåtgärder måste överlätas till Rombouts tekniska service.**

**Återvinning med respekt för miljön**



Elektrisk och elektronisk utrustning ska källsorteras

Kasta inte avfall från elektrisk och elektronisk utrustning med osorterat avfall, utan källsortera



**Rombouts®**

[www.rombouts.com](http://www.rombouts.com)

